

TOUS ACTEURS DE LA BIODIVERSITÉ !

Trame verte et bleue
Ardenne Métropole

LA LETTRE DU PROJET

N°3 - juin 2025



3 QUESTIONS À...

Jean-Paul Grasmück

Maire-adjoint de Bazeilles, délégué à l'urbanisme et à l'environnement
Maître d'ouvrage d'un projet de restauration écologique en milieu urbain

Pourquoi la commune de Bazeilles a-t-elle choisi de s'engager dans un projet de restauration écologique ?

La commune de Bazeilles a observé une dégradation des écosystèmes le long de la « coulée verte » de la Givonne, notamment près du château de Montvillers et de la propriété communale « Weber ». La restauration des continuités écologiques est devenue urgente car en lien direct avec la perte de diversité des habitats naturels et la disparition de certaines espèces, affectant ainsi la biodiversité et les services écosystémiques rendus à nos administrés. Le conseil municipal souhaite donc redonner au parc Weber son charme et sa fonction écologique, tout en valorisant son paysage d'origine dans une perspective pédagogique et patrimoniale.

Quels leviers vous semblent essentiels pour faire avancer vos démarches ?

La coordination apportée par Ardenne Métropole, ainsi que les financements de l'Agence de l'Eau Rhin Meuse et du Conseil régional, sont cruciaux. Les études de l'EPAMA sur la Givonne, les inventaires de l'Association ReNard, les partenaires associés au projet tels que la fédération

départementale de la pêche et l'expertise du cabinet DUMAY pour l'étude préalable à la restauration du site Weber, seront également essentiels.

En tant que commune urbaine, quel regard portez-vous sur les enjeux de nature en ville, le cadre de vie et l'environnement des habitants, et le rôle que peut jouer la trame verte et bleue ?

Bazeilles possède une biodiversité singulière, riche, que le Conseil municipal souhaite préserver. La révision du PLU inclut des objectifs pour restaurer et protéger la trame verte et bleue intra-urbaine en prenant en compte les spécificités locales tout en s'appuyant sur une charte paysagère élaborée par un cabinet spécialisé. La commune a créé un jardin pédagogique de la biodiversité en 2015, illustrant ainsi sa volonté de développer un maillage d'espaces naturels de proximité en ville. Nos projets futurs démontrent que Bazeilles a compris que la nature en ville est fondamentale et qu'elle apporte un ensemble de bienfaits reconnus (qualité de l'air, rafraîchissement, gestion des eaux pluviales, etc.), devant ainsi être intégrée comme un élément structurant de la programmation urbaine.

Les actus

Les inventaires des chauves-souris dans les bâtiments publics se poursuivent !

Le Conservatoire d'Espaces Naturels de Champagne-Ardenne reprend la campagne de prospection des chauves-souris dans les bâtiments publics des communes membres. Les communes concernées cette année seront prochainement contactées.

L'inventaire des zones humides va débiter !

Le marché pour la réalisation d'un inventaire des zones humides du territoire d'Ardenne Métropole a été notifié. L'inventaire va pouvoir débiter.



Propriété Weber, Bazeilles, vue aérienne, DUMAY

Le saviez-vous ?

Initiative nichoirs

La commune d'Issancourt-et-Rumel est à l'initiative d'une démarche s'intégrant parfaitement au projet de développement de trame verte et bleue. Ce faisant, elle a promu, par une action avec un fort aspect social, le développement de la biodiversité et l'apparition d'auxiliaires faisant chasse aux ravageurs.

À l'aube du projet, un simple constat : écuries, granges, étables et volets des habitations se modernisent. Les hirondelles, chauves-souris et

mésanges qui y nichaient ne trouvent plus d'abri, laissant ainsi aux ravageurs le loisir de se multiplier. Monsieur Debaiffe, Maire de la commune, contacte alors l'Institut Médico Éducatif de Montcy-Notre-Dame qui disposait autrefois de menuisiers, pour concevoir trois types de nichoirs à partir de bois localement sourcés. Dès réception, les apprentis menuisiers, heureux de répondre à cette mission d'intérêt, se virent offrir un verre de l'amitié et une centaine de nichoirs ont ainsi pu être intelligemment positionnés. La réponse des mésanges ne s'est pas faite attendre car une grande partie des nichoirs ont d'ores et déjà trouvé un couple à abriter.



FOCUS

Restaurer une continuité écologique en cœur de bourg

Dans le cadre de la révision de son Plan local d'urbanisme (PLU), la commune de Bazeilles a engagé une réflexion sur la restauration des continuités écologiques en milieu urbain.

> L'objectif : reconnecter les espaces agricoles au sud au «poumon vert» du nord du territoire en valorisant le corridor formé par la Givonne.

> Au cœur de cette démarche, la propriété Weber, aujourd'hui délaissée, représente un site stratégique pour renforcer la Trame verte et bleue. Située en bordure de la Givonne, cette ancienne propriété de près de 2 hectares, méconnue des riverains a été acquise par la commune en 2015.

> Le projet porté par la commune vise à restaurer la fonctionnalité écologique du site, tout en lui redonnant une vocation urbaine tournée vers les mobilités douces, les usages récréatifs, et la sensibilisation.

> En 2024, la coulée verte et la propriété ont fait l'objet d'inventaires naturalistes menés par l'association ReNard. Ils permettront d'alimenter l'étude préalable du site et d'orienter les pistes d'aménagement : récréation de point d'eau, plantation de haies, renforcement de la ripisylve, gestion douce, création de sentiers...

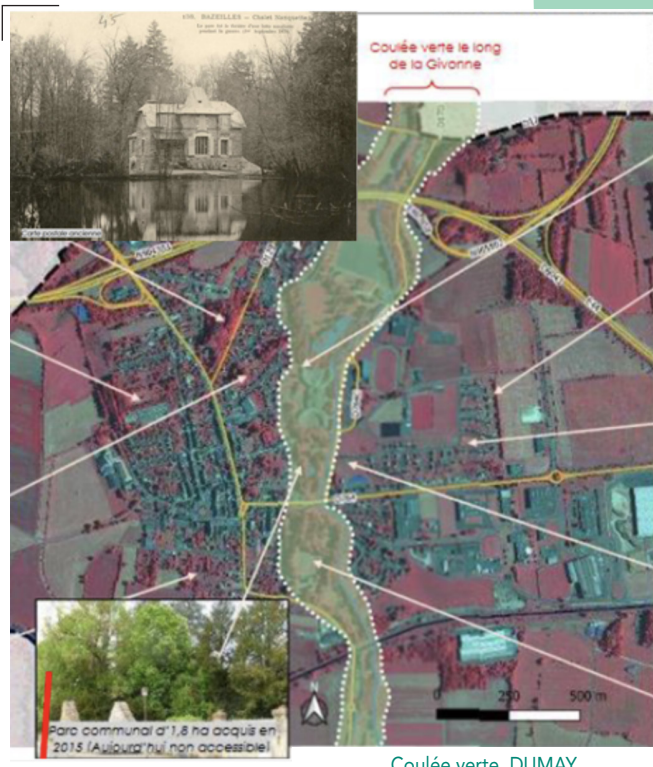

Coulée verte, DUMAY



Propriété Weber, Bazeilles, vue aérienne, DUMAY

PROCHAINE DATE

Mercredi 2 juillet 2025 à 18 h
Mairie d'Issancourt-et-Rumel

Réunion publique sur le ruisseau d'Issancourt

Une occasion pour les élus, riverains et habitants d'échanger avec un bureau d'études spécialisé sur les enjeux de restauration écologique et le bon fonctionnement d'un cours d'eau.

> Les maires et élus communautaires d'Ardenne Métropole intéressés sont invités à se faire connaître auprès de Rémy Bataillie remy.bataillie@ardenne-metropole.fr

“ À Bazeilles, la nature en ville est fondamentale. Nous savons qu'elle apporte un ensemble de bienfaits désormais reconnus, et son développement doit être un élément structurant de la programmation urbaine au même titre que d'autres enjeux plus classiquement admis. ”

Jean-Paul GRASMÜCK, maire-adjoint, délégué à l'urbanisme et l'environnement

LA FICHE PROJET

Restauration de la propriété Weber

Maître d'ouvrage : Ville de Bazeilles

Calendrier :

Printemps-été 2024 : Inventaires naturalistes
2025 : Etude préalable de restauration écologique - étude hydrologique et paysagère (DUMAY)
2026 : maîtrise d'œuvre et travaux

Budget prévisionnel :

Etudes préalables : 16 525 € HT financé à 80 % par l'Agence de l'eau Rhin Meuse

Prévisionnel :

MOE : 12 000 € HT
Travaux : 100 000 € HT
Financement escompté : jusqu'à 80 % selon les orientations données à l'étude

Partenaires : Ardenne Métropole, Association ReNard, EPAMA, Fédération de pêche des Ardennes, et association de pêche locale, Agence de l'Eau Rhin Meuse, DDT08, Région Grand Est

À noter

Le programme de plantation de haies va être renouvelé !

> Du 22 septembre au 24 octobre 2025, les commandes vont pouvoir reprendre.

> L'ensemble des informations, bons de commande, règlement ... seront mis à disposition des communes pendant la période estivale.

① ardennaies@ardenne-metropole.fr



Pour s'informer sur le programme « Trame verte et bleue » et contribuer vous aussi à la préservation de la biodiversité, rendez-vous sur ardenne-metropole.fr



ARDENNE
METROPOLE